



CAMPAGNA ANTINCENDIO BOSCHIVO 2026 AVVISO PUBBLICO

per le Organizzazioni di Volontariato iscritte nella sezione AIB dell'Albo regionale del volontariato di protezione civile

Le Organizzazioni di Volontariato iscritte all'Albo regionale del volontariato di protezione civile sezione AIB, **di cui all'art. 7, comma 3, lettera b della Legge quadro 353/2000**, nonché inserite nel Registro Unico Nazionale del Terzo Settore (RUNTS), in possesso dei requisiti soggettivi ed oggettivi previsti dalla norma vigente in materia per la lotta attiva agli incendi boschivi (*attività di avvistamento e di spegnimento*), possono manifestare la disponibilità a collaborare con l'Azienda Calabria Verde per la campagna estiva AIB 2026 tramite l'adesione al presente Avviso.

Al riguardo, l'Organizzazione di Volontariato che intende aderire all'Avviso dovrà possedere, alla stipula della Convenzione disciplinante i rapporti tra i soggetti coinvolti nella lotta attiva agli incendi boschivi (*avvistamento e/o spegnimento*), i requisiti previsti nella convenzione per le attività di spegnimento che per quelle legate all'avvistamento e primo intervento in ambito comunale, di cui si allega lo schema. Le Organizzazioni di Volontariato che hanno aderito alle campagne AIB 2024 e 2025 potranno partecipare, al presente bando, esclusivamente qualora abbiano regolarmente rendicontato i costi sostenuti nelle due campagne AIB suddette prima della data di pubblicazione del presente avviso.

Se in possesso dei requisiti previsti nella bozza di convenzione allegata, al fine di aderire al presente Avviso l'Organizzazione di volontariato dovrà far pervenire, **entro le ore 24:00 del 21.06.2026, esclusivamente a mezzo pec** (all'indirizzo: direzionegenerale@pec.calabriaverde.eu), il modulo di adesione e la scheda dati bancari allegati al presente Avviso (Allegato 2 e Allegato 3). Le istanze pervenute oltre suddetto termine verranno comunque valutate ai fini del successivo convenzionamento. Nel modulo di adesione dovranno essere specificati, pena l'esclusione, le attività per le quali si vuole collaborare, **avvistamento, avvistamento e primo intervento in ambito comunale, spegnimento, pattugliamento** (*ogni organizzazione di volontariato potrà collaborare per solo una delle predette attività a meno che non riesca a garantire contemporaneamente più squadre ognuna dedicata ad una attività specifica*), **la turnistica garantita (turno unico preferibilmente nella 12 – 20, è prevista in ogni caso la flessibilità sulla turnazione in funzione di specifiche esigenze territoriali anche con la opzione di coprire una parte del suddetto turno con la reperibilità dei volontari, oppure doppio turno 8 – 14 e 14 – 20), il numero di volontari disponibili in relazione alla turnistica (minimo per turno e per ognuna delle suddette attività), i mezzi posseduti e quelli attrezzati per l'AIB, il territorio comunale di competenza** e ogni altra indicazione prevista in convenzione.

Si evidenzia che in linea con quanto previsto nel piano AIB regionale, di cui alla DGR n. 185 del 22/04/2026, oltre ai contributi per il rimborso delle spese sostenute potranno essere riconosciuti dei

Allegato 1

contributi incentivanti inversamente proporzionali alla superficie delle aree boscate percorse da incendi nel senso che – incendi = + incentivi. Il contributo incentivante, se riconosciuto, verrà calcolato secondo un criterio che terrà conto delle aree boscate percorse da incendi (indice calcolato in funzione delle superfici boscate percorse dal fuoco nel periodo dal 2021 al 2025), della boscosità dell'area convenzionata (indice di boscosità) e delle risorse disponibili.

Il suddetto contributo incentivante ove riconosciuto alle Organizzazioni di Volontariato, in linea con i contributi ministeriali, finanzia progetti finalizzati al potenziamento di attrezzature e mezzi per la lotta agli incendi boschivi. **Le associazioni per le quali scatta l'incentivo, considerato che il dato delle aree boscate percorse da incendio è reso disponibile dai Carabinieri entro i primi mesi dell'anno successivo, dovranno presentare ordinariamente il progetto entro il 30 aprile. Per l'istruttoria dei progetti potrà essere costituita apposita commissione.**

Pertanto il contributo previsto per le Organizzazioni di Volontariato che vorranno offrire collaborazione per la lotta agli incendi boschivi sarà composto da due parti:

- una prima parte, comunque riconosciuta, per il rimborso delle spese sostenute e debitamente rendicontate durante il periodo convenzionato e predeterminata nella convenzione;
- una seconda parte che potrà essere riconosciuta solo al raggiungimento degli obiettivi su riportati, a titolo di contributo incentivante, che finanzia i suddetti progetti. Resta inteso che questa parte, se riconosciuta, è variabile in maniera inversamente proporzionale alla superficie boschiva percorsa dal fuoco nei comuni convenzionati, nei limiti delle risorse disponibili e comunque nell'ammontare massimo del 50% dell'importo di convenzione.

Ciascuna Organizzazione di Volontariato provvederà autonomamente agli accertamenti sanitari dei volontari, alla consegna dei Dispositivi di Protezione Individuale, alla consegna di attrezzi ed attrezzature necessarie, potendo, comunque, richiedere successivamente il rimborso delle spese sostenute ad Azienda Calabria Verde fino alla concorrenza dell'importo massimo rimborsabile riportato in convenzione.

Il legale rappresentante di ciascuna Organizzazione di Volontariato dovrà dichiarare che i mezzi e i volontari sono impiegati esclusivamente nelle attività in convenzione con Azienda Calabria Verde e pertanto non possono essere impiegati in analoghe convenzioni con altri Enti.

Alla presente si allega la tabella riportante il contributo previsto per ciascuna Organizzazione, calcolato in relazione a:

- numero dei Volontari impiegati;
- alle ore di turnazione;
- al numero e alla tipologia di mezzi A.I.B. impiegati;
- eventuale reperibilità;
- al territorio di competenza;
- alla possibilità di svolgere azione di pattugliamento, avvistamento e al trasporto e montaggio di vasca mobile.

Nella stessa, sarà esplicitato la modalità di calcolo del contributo incentivante eventualmente spettante.

**Il Direttore Generale
Dott. Giuseppe Oliva**

Allegato 1

Determinazione del contributo per il rimborso

In funzione della collaborazione offerta da ogni Organizzazione di Volontariato dalla matrice seguente si potrà determinare il contributo massimo standard. Quest'ultimo per tener conto della disomogeneità dei territori da salvaguardare sarà omogenizzato moltiplicandolo per la media aritmetica di due coefficienti:

- il primo, $C_{territorio\ med}$, coefficiente composto, che tiene conto a) della superficie dei comuni in cui si vuole offrire collaborazione, b) del tipo di combustibile presente sul territorio (boscaglia, boschi di latifoglie, boschi di conifere, ecc.), c) dei tempi di percorrenza di un mezzo di spegnimento per raggiungere i comuni;
- il secondo, $C_{bosco\ med}$ che tiene conto dell'indice di boscosità degli stessi comuni.

I suddetti coefficienti medi saranno calcolati facendo la media aritmetica dei coefficienti individuati per ogni comune scelto da ogni Organizzazione di Volontariato per offrire collaborazione.

Il massimo contributo previsto per il rimborso delle spese sostenute e rendicontate analiticamente sarà calcolato secondo la seguente formula

$$\text{Contributo}_{max} = \text{Contributo standard}_{max} \times (C_{territorio\ med} + C_{bosco\ med})/2$$

N.	Collaborazione offerta	Attività di avvistamento incendi itinerante senza utilizzo di DRONE	Attività di avvistamento incendi itinerante con utilizzo di DRONE assicurato - registrato	Attività per il supporto logistico (trasporto e montaggio vasca, trasporto attrezzatura, ...)	Attività di avvistamento incendi e primo intervento su principio di focolai in ambito comunale	Attività di spegnimento incendi con squadra AIB senza mezzo con riserva idrica	Attività di spegnimento incendi con squadra AIB con mezzo con riserva idrica	Reperibilità dei volontari convenzionati per almeno 4 ore al giorno oltre l'orario concordato	Collaborazione tramite una sala operativa mobile e itinerante a livello provinciale, finalizzata a supportare il coordinamento del pattugliamento del territorio ai fini della prevenzione degli incendi boschivi. L'attività prevede la presenza di due volontari per turno e sarà svolta in raccordo con le sale operative (COP, SOUP e Control Room Regionale), che fornirà indicazioni predittive e probabilistiche per orientare l'impiego delle squadre. Comprensivo dell'utilizzo del mezzo, carburante e logistica minima.	Attività preventiva di rilevamento sostanze infiammabili con unità cinofila	Attività di DOS
1	Attività svolta in almeno n. 2 comuni con n. 2 volontari schierati per turno giornaliero	€ 1.600,00	0	0	0	0	0	0	0	0	0
2	Attività svolta in almeno n. 5 comuni con almeno n. 1 volontario munito di patentino A1-A3 con turno giornaliero di almeno 5 ore	0	€ 3.000,00	0	0	0	0	0	0	0	0
3	Attività svolta con almeno n. 2 persone reperibili in 30 minuti, per max n. 15 attivazioni nel periodo convenzionato ad una distanza max dalla sede legale di 50 Km	0	0	€ 400,00	0	0	0	0	0	0	0
4	Attività svolta per n. 1 comune con n. 2 volontari schierati per turno giornaliero singolo	0	0	0	€ 1.800,00	0	0	€ 400,00	0	0	0
5	Attività svolta per almeno n. 3 comuni e con n. 6 volontari per turno giornaliero singolo	0	0	0	0	€ 3.600,00	0	€ 400,00	0	0	0
6	Attività aggiuntiva solo per le organizzazioni di volontariato che hanno scelto di effettuare attività di spegnimento con l'utilizzo di un mezzo con riserva idrica se incrementano la collaborazione offerta di almeno ulteriori n. 3 comuni e con il coinvolgimento di ulteriori 3 volontari per turno giornaliero singolo senza mezzo con riserva idrica	0	0	0	0	€ 2.400,00	0	€ 400,00	0	0	0
7	Attività svolta per almeno 3 comuni con n. 3 volontari schierati per turno giornaliero singolo con un mezzo attrezzato per AIB (con riserva idrica)	0	0	0	0	0	€ 5.200,00	€ 400,00	0	0	0
8	Attività svolta per almeno 3 comuni con n. 3 volontari schierati per turno giornaliero doppio con un mezzo attrezzato per AIB (con riserva idrica)	0	0	0	0	0	€ 6.800,00	€ -	0	0	0
9	Per ogni ulteriore mezzo AIB associato a 3 comuni (riserva idrica pari o maggiore di 400 litri) con ulteriori n. 2 volontari fino ad un massimo di n. 6	0	0	0	0	0	€ 1.200,00	€ -	0	0	0
9 bis	Per ogni ulteriore mezzo AIB associato a 3 comuni e dislocato in uno dei comuni di cui alla Tabella "Elenco comuni da attenzionare" (riserva idrica pari o maggiore di 400 litri) con ulteriori n. 4 volontari fino ad un massimo di n. 2 mezzi	0	0	0	0	0	€ 2.000,00	0	0	0	0
10	Per ogni ulteriore mezzo AIB associato a 3 comuni (riserva idrica pari o maggiore di 1500 litri) con ulteriori n. 2 volontari fino ad un massimo di n. 6	0	0	0	0	0	€ 1.600,00	€ -	0	0	0
10 bis	Per ogni ulteriore mezzo AIB associato a 3 comuni e dislocato in uno dei comuni di cui alla Tabella "Elenco comuni da attenzionare" (riserva idrica pari o maggiore di 1500 litri) con ulteriori n. 4 volontari fino ad un massimo di n. 2 mezzi	0	0	0	0	0	€ 2.500,00	€ -	0	0	0
11	Almeno due volontari per turno per tre mesi	0	0	0	0	0	0	0	€ 4.500,00	0	0
12	Attività svolta in almeno n. 2 comuni con n. 2 volontari supportati da unità cinofila per turno	0	0	0	0	0	0	0	0	€ 1.600,00	0
13	Attività svolta garantendo n. 5 turni settimanali di almeno n. 4 ore giornaliere	0	0	0	0	0	0	0	0	0	€ 1.600,00

Si specifica che nel caso in cui sullo stesso territorio comunale più organizzazioni di Volontariato dovessero offrire collaborazione il relativo contributo sarà suddiviso, percentualmente, all'interno delle stesse Organizzazioni.

Determinazione del contributo incentivante

Il contributo incentivante verrà calcolato in base alla superficie percorsa dal fuoco nelle aree convenzionate da ogni Organizzazione di Volontariato e potrà avere un valore, in funzione delle somme stanziare dal Piano Attuativo di Forestazione, nel limite previsionale del 50% (max) del contributo standard_{max} calcolato con la procedura suddetta.

Nello specifico verrà confrontata la superficie percorsa dal fuoco per ogni comune convenzionato, rilevata dai Carabinieri Forestali, e opportunamente omogenizzata con la media di due coefficienti, uno che tiene conto dell'indice di boscosità dello stesso comune (coefficiente C_{bosco}) e l'altro che tiene conto della superficie boscata percorsa da incendi nel periodo dal 2021 al 2025 (coefficiente $C_{incendi5}$), rapportandola alla superficie complessiva del comune convenzionato.

La superficie percorsa dal fuoco rilevata per ogni comune verrà omogenizzata con la seguente formula:

$$\text{Superficie}_{\text{fuoco comune}} = \text{Superficie misurata}_{\text{incendio comune}} / (C_{\text{bosco comune}} + C_{\text{incendi5 comune}}) / 2$$

Il contributo incentivante se riconosciuto (in funzione delle risorse disponibili nel limite massimo del 50% del contributo standard_{max}) sarà determinato, in percentuale, effettuando la media dei valori ottenuti per ogni comune convenzionato seguendo i seguenti criteri:

- fino al 50% se nell'arco di tempo della durata della convenzione la superficie interessata dagli incendi omogenizzata, Superficie_{fuoco comune}, **non avrà superato il 1%** del territorio del comune convenzionato;
- fino al 30% se nell'arco di tempo della durata della convenzione la superficie interessata dagli incendi omogenizzata, Superficie_{fuoco comune}, **non avrà superato il 2%** del territorio del comune convenzionato;
- fino al 20% se nell'arco di tempo della durata della convenzione la superficie interessata dagli incendi omogenizzata, Superficie_{fuoco comune}, **non avrà superato il 4%** del territorio del comune convenzionato;
- 0% se nell'arco di tempo della durata della convenzione la superficie interessata dagli incendi omogenizzata, Superficie_{fuoco comune}, **avrà superato il 4%** del territorio del comune convenzionato.

Il contributo incentivante, ancorché riconosciuto, potrà essere rideterminato in funzione delle risorse stanziare nel Piano Attuativo, della partecipazione delle associazioni al presente avviso e del raggiungimento degli obiettivi.

Alle Organizzazioni di Volontariato sarà riconosciuto il contributo incentivante, in ragione delle superfici percorse dal fuoco all'interno dei comuni convenzionati, a seguito di rendicontazione del contributo previsto in convenzione per il rimborso spese. Nel caso, invece, in cui le superfici delle aree percorse dal fuoco non siano tali da far scattare il contributo incentivante, alle Organizzazioni di Volontariato in convenzione, che operano sui territori suddetti, verrà liquidato esclusivamente il contributo debitamente rendicontato per il rimborso delle spese e per l'importo massimo previsto in convenzione.

Nel calcolo del contributo standard max si è tenuto conto delle spese che ogni organizzazione di volontariato potrà sostenere per svolgere le attività di collaborazione offerta. Nello specifico in accordo alla normativa di settore le spese riguardano il vitto per i volontari, le visite mediche, i Dispositivi di Protezione Individuale, la manutenzione e le spese di consumo per i mezzi AIB e i rimborsi forfettari erogati ai volontari nei limiti previsti dalle norme vigenti. Il rimborso riguarderà le spese rendicontate analiticamente in accordo alla normativa di settore fino all'importo massimo del contributo previsto in convenzione. L'importo della convenzione potrà subire delle variazioni per cause contingenti e indifferibili.

CARTA INDICE SUPERFICIE COMUNALE

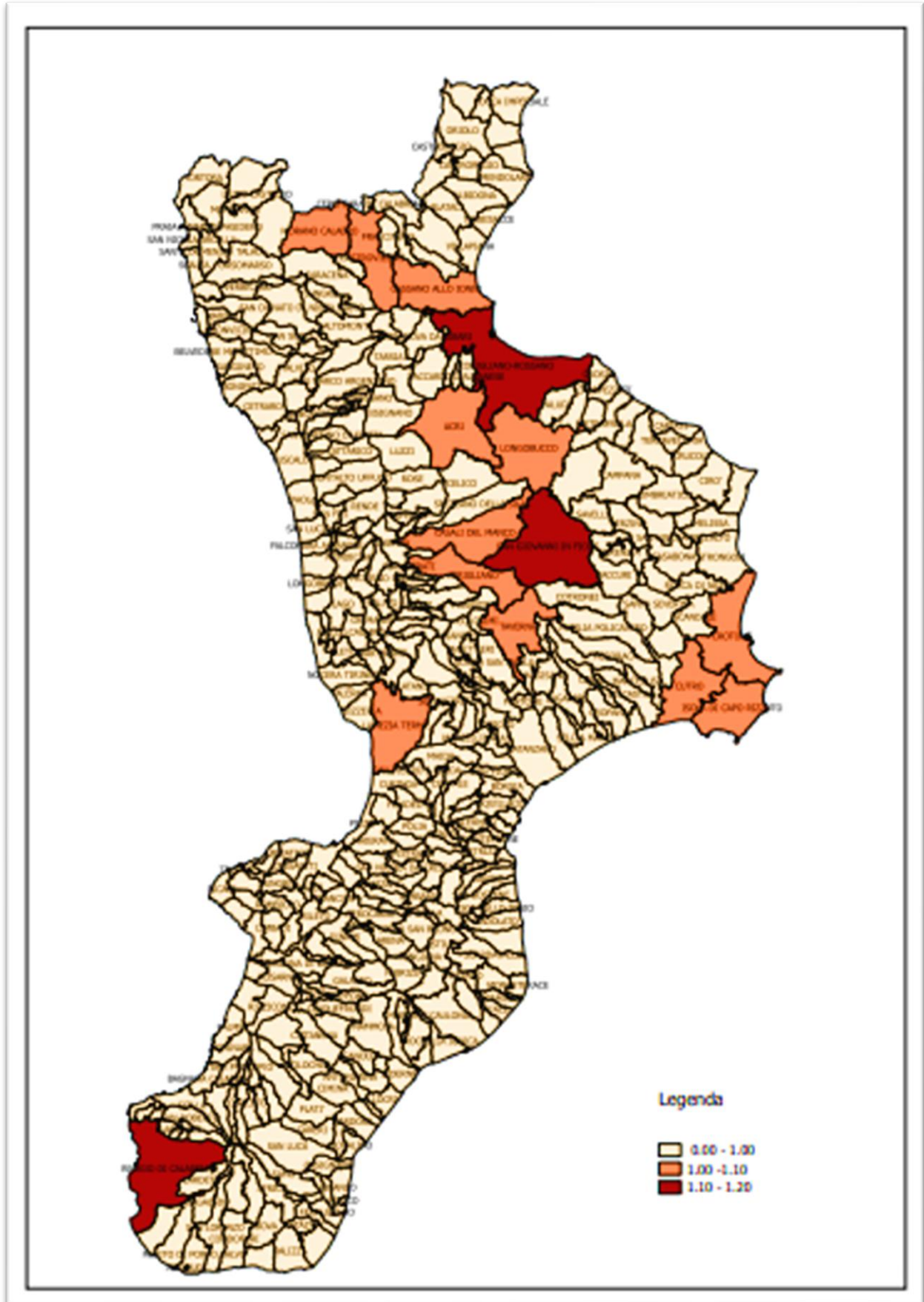

CARTA DEL COMBUSTIBILE

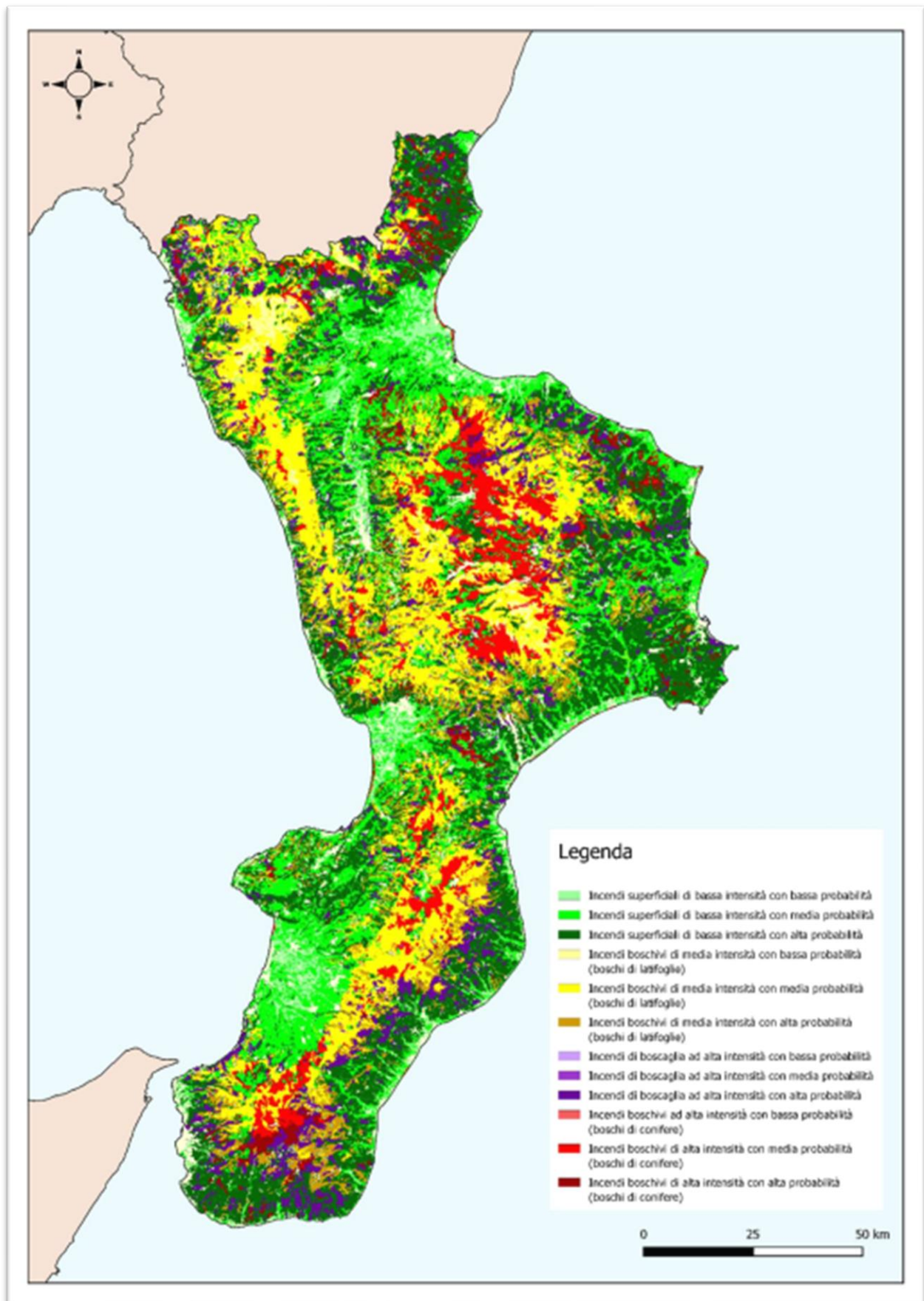

CARTA DEI TEMPI DI PERCORRENZA

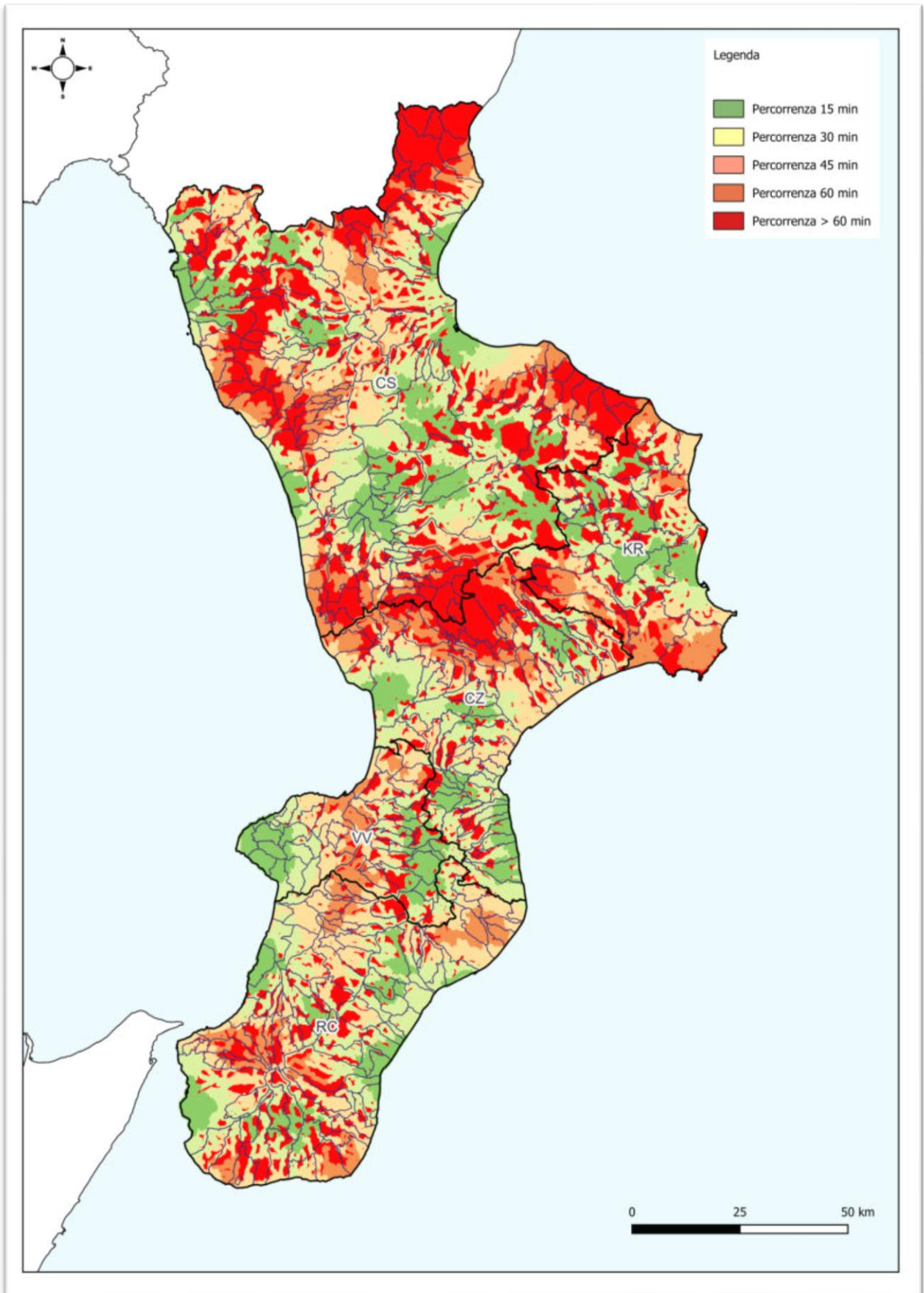

CARTA INDICE DEL TERRITORIO

Nb. parametro composto, che tiene conto: a) della superficie dei comuni in cui si vuole offrire collaborazione, b) del tipo di combustibile presente sul territorio (boscaglia, boschi di latifoglie, boschi di conifere, ecc.), c) dei tempi di percorrenza di un mezzo di spegnimento per raggiungere i comuni.

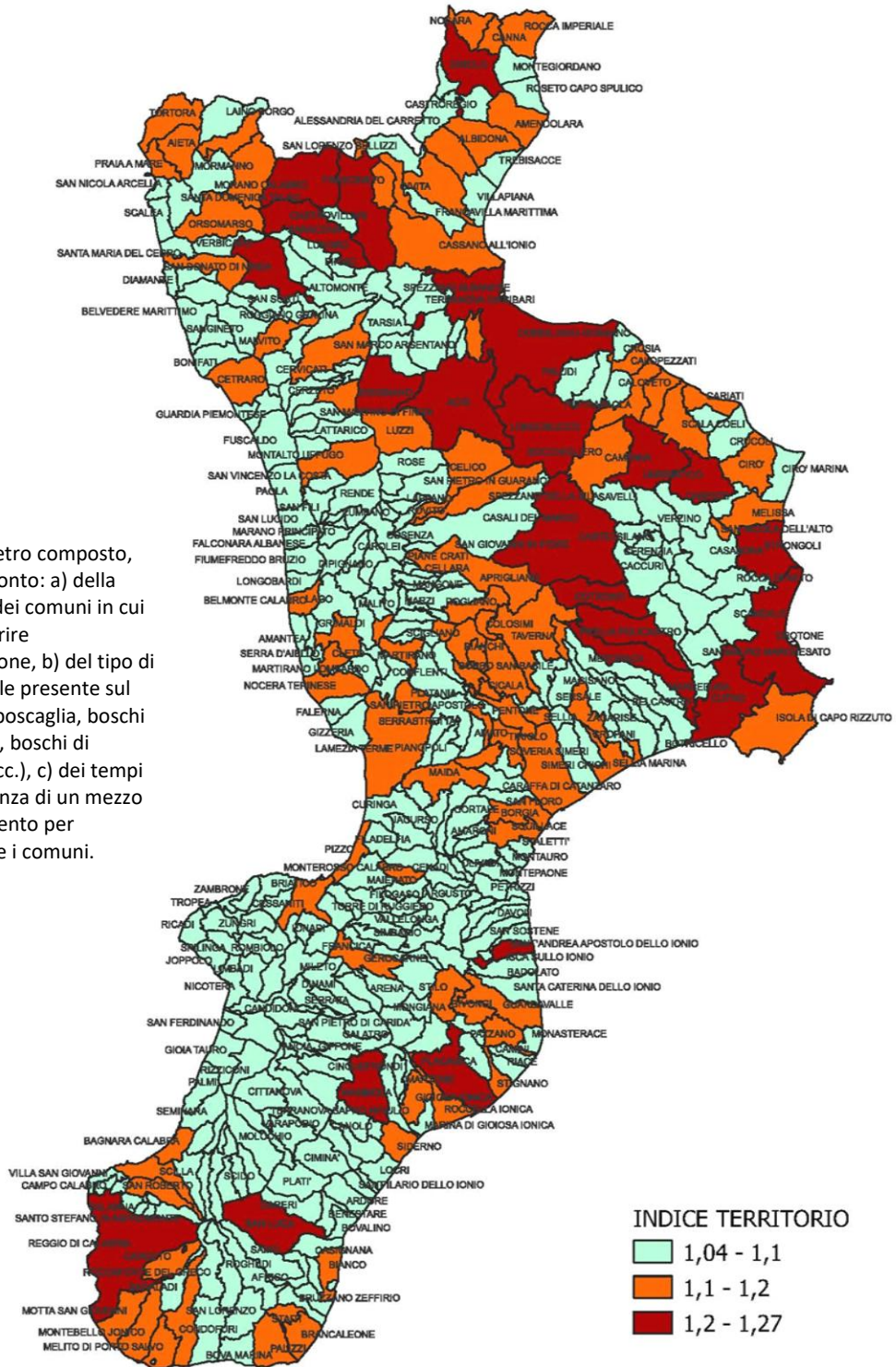

CARTA INDICE D'INCENDIO

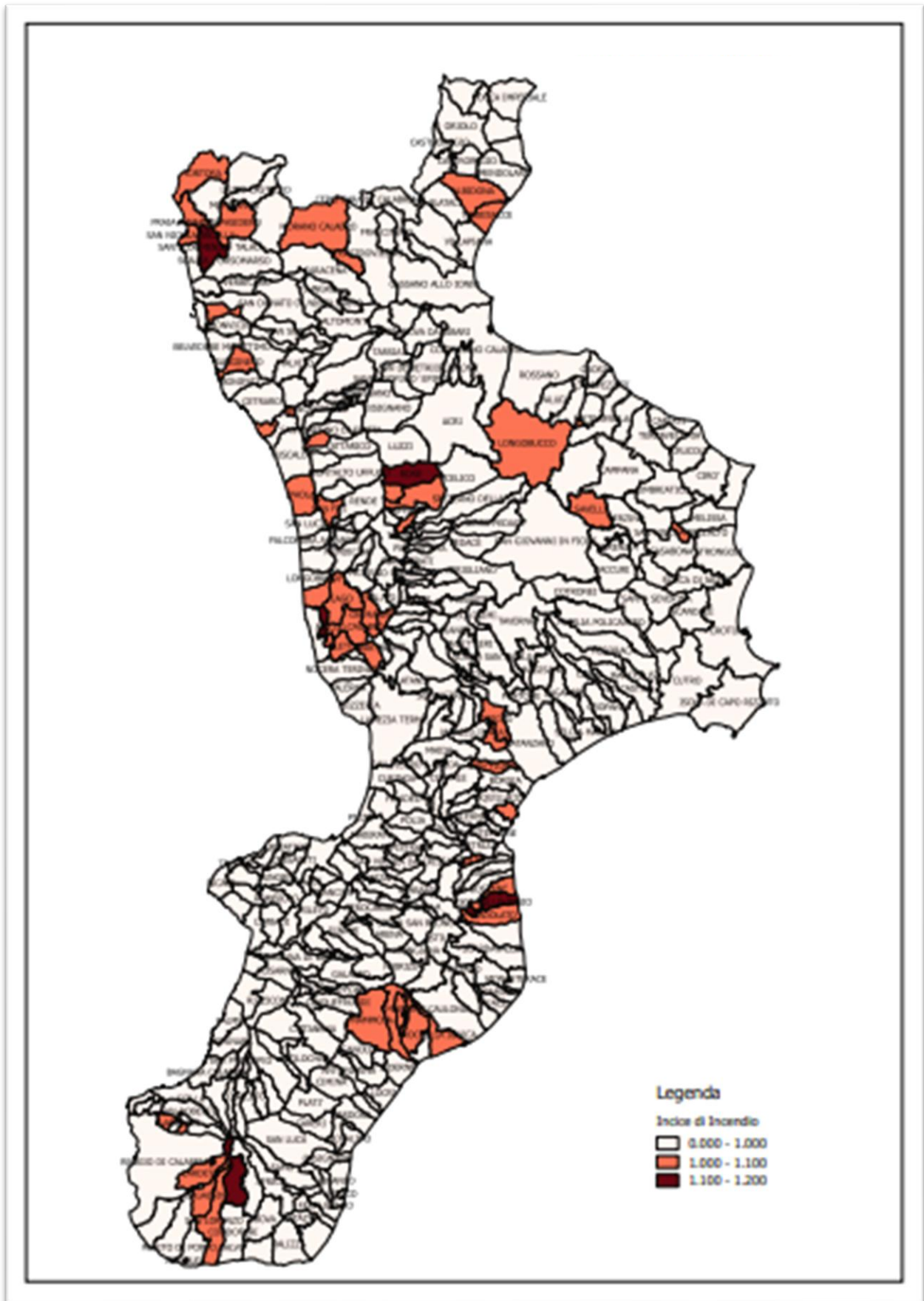

CARTA DI RISCHIO 2026

